Свежий ветер

6+

Школьный общественный курьер
МБОУ Курагинская СОШ №1 им.Героя Советского Союза А.А.Петряева
Газета для тех, кому не безразлична жизнь школы!

№ 2 (49)
Ноябрь, 2019

Единомыслие создает дружбу

«Бывает, что все, что тебе нужно, —это поговорить с друзьями!» (Туве Янссон «Всё о Муми-троллях»)

А кто же тот самый друг и с чем его едят? Конечно-конечно, его вовсе не едят, хотя пользы от него, чаще всего, больше, чем от шоколадной плитки. Он куда эффективнее и быстрее сможет поднять вам настроение, помочь решить трудную задачку, будь она жизненная или всего лишь из учебника математики, даже просто пройтись в приятной тишине с другом гораздо лучше, чем одному.

Человек, как известно, существо биосоциальное: ему, кроме как подкрепиться и поспать, еще желательно пообщаться. С самого рождения нас окружают люди, мы тщательно выбираем, присматриваемся, а как иначе, выбор друга – ответственный процесс, только не переусердствуйте, научитесь видеть в людях хорошее и давать им шанс.

В нашей школе так много замечательных ребят, готовых прийти на помощь, дать совет и просто хорошо провести время. Никакие экзамены не будут страшны с такими друзьями, а отдых превратится в сплошное удовольствие!

«Можно лежать на мосту и смотреть, как течет вода. Или бегать, или бродить по болоту в красных сапожках, или же свернуться клубочком и слушать, как дождь стучит по крыше»...главное, чтобы рядом был друг.

P.S. Кстати, если тебе интересно, легко ли с тобой дружить, на последней странице есть тест, который поможет ответить на этот вопрос. Проходи его честно и читай результат.

В ЭТОМ НОМЕРЕ:

О важном	2
Мы теперь пятиклассники	3
Если ты девятиклассник	4
Хороший отдых— залог успеха!	5
Дело мастера боится	6
Виртуальная дружба реальна?	7
Настоящий друг	
Проба пера	8
Легко ли с тобой дружить?	

О важном

Прошла I четверть этого учебного года. Основная школа приняла активных пятиклассников, которые привыкают к учебному режиму, к новым учителям и их требованиям. Выпускники 9 и 11 классов не прекращают подготовку к важному мероприятию - итоговой аттестации. Об успехах и трудностях начала учебного года нам рассказала заместитель директора по учебно-методической работе Попова Светлана Юрьевна.

Для пятых классов переход в основную школу – трудный и волнительный этап. Во-первых, разные учителя и разные требования. Во-вторых, дети ходят по новым кабинетам, могут что-то забыть или запутаться. В – третьих, ученики считают, что устные предметы, такие как история, география, биология, не требуют подготовки. Таким образом, у тех, кто имел в 4 классе 4 и 5, в 5 классе появляются 3. Я хочу пожелать пятиклассникам, чтобы они не сидели, сложа руки, а развивали свой потенциал, не сдавали позиции, усерднее готовились к урокам и добивались успехов.

Девятые классы в этом году, к сожалению, не очень порадовали результатами пробного итогового собеседования. Существует серьезная проблема – неумение работать с текстом: читать, осмысливать и пересказывать информацию. Дело в том, что навык смыслового чтения касается не только русского языка и литературы, каждая дисциплина требует от учащихся умение работать с текстом. Отсутствие читательского опыта, узкий кругозор, скудный словарный запас – причины несформированной читательской компетенции, и над этим нужно работать. Разумеется, есть дети, которые показывают хорошие результаты, и это не может не радовать.

Учащиеся 11 классов также готовятся к экзаменам. По результатам 10 класса среди нынешних выпускников есть потенциальные медалисты. Мы надеемся, что ребята оправдают как свои ожидания, так и ожидания школы. К сожалению, и в 11 классе есть неуспевающие по итогам первой четверти. Для решения этой проблемы проводятся педагогические консилиумы и советы профилактики. Я желаю, чтобы все подтянулись, достигли положительных результатов, а самое главное, чтобы все успешно закончили школу. Мы надеемся, что по сравнению с результатами I четверти, в основной и старшей школе станет больше хорошистов и отличников . От лица педагогического коллектива желаю, чтобы все были допущены до итоговой аттестации и справились с ней на отлично. Сейчас необходимо учиться, важно готовиться, ходить на консультации, не пропускать занятия, вдохнуть и выдохнуть только тогда, когда цели будут достигнуты, а экзамены сданы.

Как сказал известный русский книговед Николай Рубакин: «Всякое настоящее образование добывается только путем самообразования», поэтому не ленитесь уделить время книге, оно потом принесет вам двойную пользу.

Бродникова Лидия

Пятый класс-новая ступень в обучении. Учебный год начался торжественно и волнительно. У нас новый классный руководитель, учителя-предметники, в расписании появилось много незнакомых предметов. Многие из нас сразу же активно включились в учебную деятельность и участие в различных мероприятиях. Мы, Ангелина Туренко и Настя Шевцова, учащиеся 5 класса, решили узнать у учителей, какие возникают трудности в работе с нами, что бы они хотели нам пожелать.

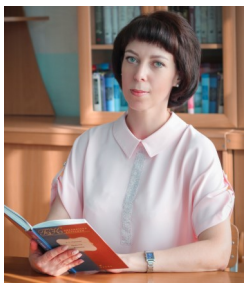

Плисова Юлия Александровна, учитель русского языка и литературы: «Я работаю с 5 "А" классом. Все ребята хорошие. С моим опытом работы трудности - это смешно. Мне очень нравится, что пятиклассники открытые, позитивные, жизнерадостные. Желаю ребятам оставаться такими же».

Осетник Зинаида Владимировна, учитель математики: «Я веду уроки математики в 5 «Б» классе. Ребята интересные, активные. Трудности лишь в том, что не всегда и не все читают заданные параграфы. Но думаю, что ребята в скором времени

привыкнут к моим требованиям. Желаю мальчишкам и девчонкам не лениться, больше читать, активно отвечать на уроках."

Кильдиватова Наталья Викторовна, учитель русского языка и литературы: «Работаю в 5 «В» классе. Ребята активные, любознательные, исполнительные. Хочется пожелать, чтобы учили правила, активнее участвовали в олимпиадах и конкурсах».

Демидов Михаил Владимирович, учитель физической культуры: «Я работаю во всех пятых классах. Ребята активные, физически хорошо развиты. Принимают активное участие во всех спортивных мероприятиях школы, поселка, района. Я желаю ребятам как можно больше времени посвящать двигательной активности».

Благодарим учителей за полезные советы и пожелания, а вам, пятиклассники, рекомендуем прислушаться, успехов вам, старайтесь и все получится!

Ангелина Туренко и Настя Шевцова, ученицы 5 «Б» класса

Мы теперь пятиклассники!

25 октября в нашей школе состоялось "Посвящение в пятиклассники". Учащиеся 8 классов приготовили для младших ребят квест с разнообразными заданиями, конкурсами и испытаниями. Пятиклассникам при прохождении станций необходимо было проявить смекалку, ловкость, находчивость, активность, умение работать в команде. Все ребята достойно справились с заданиями. Завершился квест зажигательной дискотекой. Мы попросили ребят из 5 классов поделиться впечатлениями.

Лунина Екатерина, ученица 5 «Б» класса: «Мне очень понравилось мероприятие. Вместе с одноклассниками было весело и интересно проходить по станциям и выполнять задания. Больше всего мне понравилось танцевать. Проводите чаще дискотеки!»

Якурина Арина, ученица 5 «Г» класса: «Всё было здорово! Больше всего мне понравилась станция, на которой загадывали загадки. Хоть и трудно было отгадывать, зато интересно».

Стремоусова Елизавета, ученица 5 «Б» класса: «В 5 классе очень весело. Наша дружба помогла пройти нам квест. Больше всего понравилась дискотека и станция "Математическая"».

Дерновых Ксения, ученица 8 «Г» класса: «На мероприятии я участвовала в роли организатора. Это мой первый подобный опыт. Было волнительно и интересно. С одноклассниками мы подобрали такие задания, чтобы ребята могли проявить все свои способности. Мне очень понравились пятиклассники. Даже не верится, что мы когда-то были такими же маленькими и шумными».

Ценные советы: от шестиклассников для пятиклассников

Не откладывайте свою цель на потом.
Не ждите, что станете умнее, талантливее — начинайте действовать прямо сейчас.
Только делая что либо, вы можете стать лучше.
Отучите себя от бездействия и ожидания лучших времён.
С каждой попыткой вы на шаг ближе к своей цели.
Если появилась проблема, думайте не над тем , как же это могло произойти, а над тем, как ее решить.
Не позволяйте препятствиям отнимать у вас время, ищите способы, как можно его преодолеть за короткий срок.

Крупская Варвара, ученица 6 «Б» класса

Если ты девятиклассник

Каждый год школа приветствует не только пятиклассников, но и пополняет ряды старшеклассников. Для учащихся 9 классов состоялось посвящение, о котором нам рассказала Ксения Иванова, ученица 10 класса.

«На посвящении в старшеклассники было много интересного. Сначала выступал 10 класс с номером "Экзамен". Затем прошли испытания для новобранцев в старшеклассники. Были организованы конкурсы для каждого класса на определенном этаже. На первом этаже ребята должны были найти то, без чего не может ни один старшеклассник. На втором этаже необходимо было разгадать шифр, который висел на стене. На третьем этаже ребята собирали слово "ОТЛИЧНИК". После квеста девятиклассники представили зрителям свои визитные карточки и приняли участие в ритуале посвящения. Классные руководители девятых классов не остались в стороне. Они положили руку на самое ценное, что у них есть-классный журнал и поклялись всегда быть рядом с нашими "новыми" старшеклассниками и помогать им во всём. Мероприятие завершилось общим исполнением песни "Новое поколение" и дискотекой».

Нынешние девятиклассники, кажется, совсем недавно были такими же озорными и любопытными пятиклассниками. Сегодня это серьезные ребята, у которых впереди итоговая аттестация, выбор дальнейшей своей деятельности: окончание 10-11 классов или обучение по специальности. Легко ли быть девятиклассником, что необходимо знать, как достичь успеха? Попробуем в этом разобраться.

Учащиеся 11 классов уже прошли то, что предстоит девятиклассникам, сегодня они поделятся советами и наблюдениями. Какие советы можете дать девятиклассникам? К чему нужно стремиться?

Ассель Рашидова, ученица 11 класса:

« Мой совет - это уже в 9 классе постараться выбрать те предметы, которые тебе понадобятся в будущем для сдачи ЕГЭ в 11, а также для дальнейшего поступления в высшее учебное заведение. Если вы собираетесь уходить после 9 класса, то просто сидите и учите уроки. Уберите подальше телефон, сядьте за стол и учите, учите, учите. Тогда вы сможете успешно закончить 9 класс и сдать ОГЭ».

Михаил Бабин, ученик 11 класса:

«ДАННЫЕ СОВЕТЫ НАПИСАНЫ ТАЛАНТЛИВЫМ И НАЗНАЧАЮТСЯ ТАЛАНТЛИВЫМ.

Совет первый. Работай. Хотя бы иногда. Даже если ты отличник. Узнавай больше. Читай википедию. Если интересно — найди иной вариант и почитай в другом учебнике. Например, к 9 классу человек должен уметь говорить — найди себе учебник по ораторскому искусству.

Совет второй. Найди себе другое дело. Начни ходить в качалку, запишись на пение, играй на гитаре, рисуй, сочиняй стихи. Что угодно, что потребует с тебя хоть какого-то напряжения. Хочешь расслабиться? Три вечера в неделю. Все остальные — работай. Совет третий. Читай и слушай. Читай и слушай. Посмотри фильм. Послушай интервью. Почитай книги. Можно те, которые рекламируют на каждом углу. Попробуй найти то, что тебе интересно. Песни Летова, история WarHammer 40.000.Человек 21 века — тот, который изучает новые культуры непрерывно и с постоянной скоростью. Стремись создать себя. Подумай, чем ты отличаешься. Какие черты тебя выделяют среди других. Развивай их. Исправляй ошибки и проявляй настойчивость в достижении целей. Постоянно расти над собой. Не бойся попробовать новое. Жизнь коротка. В 9 классе это не чувствуется, но каждая возможность в жизни — это всегда бонус. Самый нищий не тот, у кого мало денег, а тот, кто ничего не делает».

Что нужно, что бы достичь хороших результатов в 9 классе?

Ассель Рашидова: «Нужно стремиться преодолеть свой страх перед экзаменом. Потому

что в стрессовой ситуации вы можете забыть всё что учили. Проверено на себе».

Михаил Бабин: «Что такое успех в 9 классе как таковой? Если это хорошие экзамены, то мой ответ очевиден и вам его твердили тысячу раз. Готовьтесь к экзаменам! Во всём остальном же могу сказать только то, что говорил раньше: ищите себя, реализуйте себя ,растите над собой».

А что же думают сами девятиклассники?

Как вам живётся в 9 классе?

Екатерина Варзегова, ученица 9 «В» класса: « Впрочем, так же как и всегда: уроки, мероприятия и домашняя работа. Конечно, чувствуется большая ответственность за решения, которые я принимаю.

Что дается трудно, а что легко?

«Нагрузка стала больше, это немного трудно принять, но можно привыкнуть».

Какие события запомнились больше всего?

«Даже не знаю... Думаю, запомнятся грядущие пробные экзамены и ОГЭ. Но на данный момент мне запомнился мастер-класс по латиноамериканским танцам у нас в школе».

Мы уверены, что учащиеся 9 классов прислушаются к старшеклассникам, успешно закончат год и сдадут экзамены. Пожелаем им успехов!

Никифорова Диана, 9 «В» класс
Дерновых Ксения, 8 «Г» класс

Хороший отдых - залог успеха!

Для поддержания отличного настроения, пополнения запаса энергии и продуктивной учебной деятельности необходимо давать себе возможность отдохнуть. Нет-нет, не лениться, а сменить вид деятельности, заняться тем, что приносит удовольствие, вдохновляет, заряжает позитивными эмоциями.

Закончилась первая учебная четверть и учащиеся нашей школы вместе со своими классными руководителями отправились на каникулы. Как они провели эти тёплые ноябрьские дни ?

Ребята 6"Б" класса: «Нашему классу понравилась поездка в батутный центр города Минусинска. Мы здорово провели время и насладились этим прекрасным днём. Весело, активно, дружно все вместе и по очереди прыгали на батутах , забирались на стену, как настоящие скалолазы. Мы наслаждались этой поездкой, отдыхали от учебных забот. Как же хорошо проводить время с одноклассниками!»

6 «А» класс поделился своими впечатлениями об осеннем отдыхе: «На каникулах состоялась наша долгожданная поездка в г. Абакан. Мы посетили батутный центр, где от души напрыгались и наскакались. В музее для нас провели экскурсию, во время которой рассказали об истории и развитии хакасского народа. Мы посетили выставку от кукольного театра. А самое незабываемое и яркое событие - это экскурсия на кондитерскую фабрику. Мы самостоятельно расписывали пряники разноцветной пудрой, готовили пиццу, каждый по своему вкусу. Домой все вернулись со сладкими презентами для родных, хорошим настроением и бодрым зарядом для учебной деятельности».

А ученики 5 «А» и 8 «В» классов отправились в путешествие на о. Байкал. Как это было, узнаем из первых уст.

Любовь Семёнова, ученица 5 «А» класса: «Когда ты находишься на Байкале, впечатления просто незабываемые! Это самое глубокое и красивое озеро мира! В нём обитают байкальские нерпы, разноцветные рыбы, они подарят вам незабываемые моменты. Местные музеи расскажут о возникновении озера, а чудесные виды останутся в вашей памяти. Никто не пожалел, что съездил на это "чудо света"».

Роман Демьянов, ученик 5 «А» класса: «Поездка мне очень понравилась. Мы увидели и узнали много интересного, были в музеях, нерпинарии. Поучаствовали в экскурсии по городу Иркутску. Я увидел самое большое и чистое озеро, никогда его не забуду. У нас был круиз на катере. Как это

красиво! Мы увидели шаман- камень и узнали легенду о нем».

Валерия Пономарёва, ученица 5 «А» класса: «На осенних каникулах мне довелось побывать на озере Байкал. Это путешествие останется в моей памяти навсегда. Мы посещали разные музеи, нерпинарий, плавали на пароходе и даже пили воду из озера. Она пресная и очень чистая. В поездке я узнала много нового и интересного. На озере есть еще красивые места, где я хотела бы побывать!»

Антон Шапорев, ученик 5 «А» класса: «На осенних каникулах мы с классом ездили в город Иркутск, который расположен на реке Ангара. Мы побывали на самом большом в мире пресном озере Байкал.

Оно такое чистое, что из него можно попить. Это единственное озеро, в котором водится животное Нерпа, поэтому мы посетили нерпинарий. Также познакомились с удивительным подводным миром в музее. Ещё мы посетили много достопримечательностей».

Глеб Гилёв, ученик 5 «А» класса: «На осенних каникулах я с одноклассниками побывал на жемчужине России-озере Байкал. Это самое большое озеро с пресной водой. У меня это вторая поездка на Байкал. Раньше я был в с. Большое Голоустное, но поездка в Листвянку мне понравилась больше. Я увидел место, где берет начало река Ангара. Это единственная река, которая вытекает из Байкала, а впадает в него больше 300 рек».

Такие насыщенные каникулы получились у наших ребят. Очень здорово, когда отдых помогает не только отвлечься, но и узнать много нового и интересного!

Анастасия и Екатерина Шевченко, ученицы 6 «Б» класса

Дело мастера боится

Всё течет, все меняется, а наша рубрика «Творческие люди» стала традиционной. В этом выпуске мы расскажем о любви к природе, и о том, как она может проявляться.

Полежаева Татьяна Михайловна, учитель истории и обществознания: «Мое увлечение - это сад и огород. 30 лет назад мы переехали на постоянное местожительство в деревню, я начала выращивать цветы, ягоды, овощи. Очень люблю крупноплодные помидоры. Каждый год экспериментирую с новыми сортами, но ещё ни один не победил мой домашний, без названия, семена которого мне дала мама много лет назад. В 2016 году был рекорд в весе 2кг 180 гр. А в нынешнем году самый крупный помидор был ровно килограмм».

Ирина Ванифатьева, ученица 8 «Г» класса: «Совсем недавно, с весны, я начала заниматься фотографией. Мне нравится снимать друзей и природу. Друзей, потому что это будет воспоминанием в будущем. Природу, потому что просто нравится. Наши сибирские пейзажи завораживают, и даже груда камней при хорошем ракурсе может стать замком. Но мне ещё многому хочется научиться: обработке фото и видеомонтажу. Вдохновение зависит напрямую от моего настроения. В начале учебного года я участвовала в школьном фотоконкурсе "Природа Красноярского края" и заняла 1 место. Для меня эта победа важна».

Недаром Иван Андреевич Крылов отмечал, что браться мастерам лишь за своё ремесло нужно, а наши мастера, мы видим, нашли своё и отлично с ним справляются.

Ангелина Туренко, ученица 5 «Б» класса

Виртуальная дружба реальна?

Друг, дружба. Что это? Все ли понимают смысл этих слов? И что подразумевают под ними?

Когда у тебя есть настоящий друг, ты становишься счастливее. Но бывают случаи, когда за маской дружбы может скрываться зависть или ненависть. Нужно уметь отличать дружбу от других видов отношений. Тогда вы сумеете понять, кто рядом с вами и сами станете хорошим другом. Например, в толковом словаре Ожегова даётся такое определение слову *дружба* - это «близкие отношения, основанные на взаимном доверии, привязанности, общности интересов». Мы часто ошибаемся и принимаем приятельские отношения за дружбу. А за этим следует разочарование.

В нашу жизнь плотно вошли социальные сети, мы решили выяснить и показать вам, сколько людей находится у вас в «друзьях», а сколько из них на самом деле являются вашими друзьями.

По результатам опроса была составлена диаграмма:

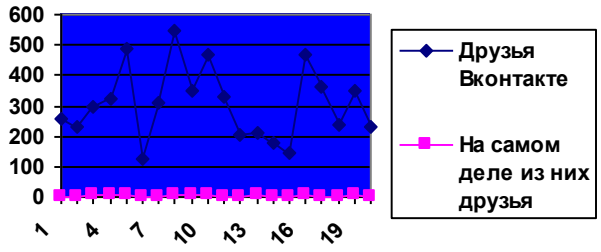

Вывод каждый сделает для себя сам. Мы просто хотим дать совет: не забывайте, ничто вам не заменить беседы с глазу на глаз, крепких объятий или товарищеского рукопожатия.

Павлова Кристина, ученица 6 «В» класса

Настоящий друг

Самый настоящий друг – это МАМА!

Мама всегда поможет, подскажет, поддержит. Только у мамы получаются твои любимые блинчики, только мама видит в тебе все таланты, только мама скажет, что ты делаешь не так, чтобы ты стал лучше.

Маме можно рассказать все свои и секреты и быть уверенным, что об этом никто не узнает. Мама никогда не позавидует вашему успеху. Она будет рада больше вас. А поэтому не стоит обижать свою маму, а мы делаем это часто, не замечая того.

А сколько написано трогательных стихотворений, посвященных маме.

Вот одно из стихотворений Агнии Барто, в котором всего восемь строчек, но столько смысла:

Мне не хватает теплоты, -
Она сказала дочке.
Дочь удивилась: - Мерзнешь ты
И в летние денечки?

- Ты не поймешь, еще мала, -
Вздохнула мать устало.
А дочь кричит: - Я поняла! -
И тащит одеяло.

Придите домой и обнимите вашу маму, ей сразу же станет тепло.

С праздником, наши любимые мамочки!

Бочерова Динара, ученица 6 «В» класса

«Мама - первое слово, главное слово в каждой судьбе. Мама жизнь подарила, мир подарила мне и тебе». Давайте и мы с вами поблагодарим наших мам, подарим им тепло, любовь и ласку не только в их день, а в каждую свободную минуту: напоминайте им от том, как они дороги вам, постарайтесь их понять, а не спорить, поинтересуйтесь у нее, как проходят дни, не беспокоит ли ее что, поверьте, ваше внимание очень важно. Наша с вами жизнь началась благодаря маме, она целиком и полностью посвящает себя ребёнку. Давайте не будем забывать о самых родных и близких, проявим к ним свою любовь и заботу.

Маленький друг

Жил на свете маленький щенок. Однажды девочка Валя попросила свою маму забрать его домой, но мама ответила отказом. «Только щенков нам не хватало!» - грубо сказала она.

Как-то раз девочка снова проходила мимо щенка, она остановилась, чтобы погладить его. В это время рядом оказался хулиган Петька из соседнего двора. «Отойди, это мой щенок!» - соврал Петька и двинулся на Валю. Тут же пес громко залаял и сел у ног девочки. Петька испугался и бросился наутёк. Валя поблагодарила друга и пошла домой, рассказала маме, что с ней произошло. Женщина поменяла свое отношение к бедняге. Так у Вали появился верный друг, а у пса хозяйка. Теперь он гордо отзывается на кличку Бим!

Будешь со мной дружить?

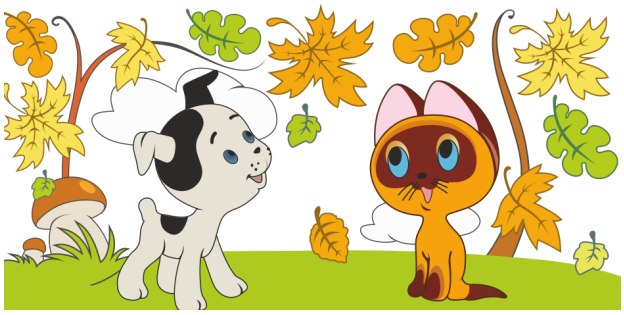

Жил-был котёнок, у него не было друзей, потому целыми днями он скучал. Играл как-то он на полянке и загляделся на пушистые облака, вдруг слышит, что-то шуршит в кустарнике, испугался усатый, прижался к земле. Тут из-за куста высунулась мордочка, а потом и полностью показался виновник переполоха. Это был щенок.

- Ты кто? - боязливо спросил котёнок.
- Меня зовут Шарик, а тебя?- ответит пёс.
- А я Барсик. Будешь со мной дружить?

И стали играть они каждый день вместе. Оказывается, не так сложно найти друга, самое главное – не потерять его!

Несговорова Дарья, ученица 4 «А» класса

Лимонад дружбы

В гости к другу я хожу,
Пообедать с ней хочу.
Книжки вместе читать будем.
Этих дней мы не забудем:
Как играли с ней в игрушки
Куклы, мячики, хлопушки,
Ели сахарную вату,
Пили кружку лимонада,
И, держась за руки дружно,
Шли в кино с моей подружкой.

Николаева Маргарита, ученица 4 «А» класса

Легко ли с тобой дружить?

1. Уважаешь ли Ты дружбу?
Да (1) Нет (0)

2. Любишь ли Ты пробовать новые блюда, изучать новые игры и заводить новых друзей?
Да (0) Нет (1)

3. Старая одежда Тебе нравится больше, чем новая?
Да (1) Нет (0)

4. Можешь ли Ты притвориться довольным, если на самом деле это не так?
Да (0) Нет (1)

5. Ты что-нибудь коллекционируешь (например, куклы, марки, игры или что-то еще)?
Да (1) Нет (0)

6. Часто ли Ты меняешь в последний момент свои планы?

От 5 и более очков :ты — искренний человек, легко находишь общий язык с друзьями и новыми знакомыми. Жаловаться на Тебя друзьям нет оснований, ведь у Тебя легкий и хороший характер.

От 3 до 5 очков: твой характер не назовешь легким. Твое хорошее настроение быстро может превратиться в плохое — а это не может не отразиться на дружеских отношениях. Но помни, приложив чуть больше усилий, Ты обязательно найдешь настоящих друзей и добьешься успеха в жизни!

Менее 3 очков: дружба всегда рядом, просто нужно научиться доверять людям и своим силам!

Пресс-центр «Свежий ветер»

Девиз организации:
«Мы изменим Ваш взгляд на жизнь школьника»

Адрес редакции:
662910, Красноярский край, Курагинский район, п.Курагино, ул.Ленина 57, каб.211, 316

s1kuragino@mail.ru

Координаторы: Бродникова Л.Н., Менгерт О.С., Сидак Я.А.

Главный редактор: Бродникова Л.Н.
Фото: Менгерт О.С.